ODMEV šolskih klopi

V tej številki:

Dan športa

Občinska prireditev

Iz šolskih klopi



Utrinek meseca

Mesečnik PŠ Lavrica | Oktober 2026 | št. 1/letnik 1

Uvodnik

POZDRAVLJENI, DRAGI BRALCI!

Pred vami je prva številka našega šolskega časopisa Odmev šolskih klopi. Naslov je ideja naše učenke Flore Jone Strajnar. Vsak mesec bomo z vami delili dogodke, ustvarjalne ideje, zanimivosti in zgodbe naše šole.



- Časopis ustvarjamo skupaj učenci, učitelji, starši in vsi, ki imate dobre ideje.
- Želimo, da bo Odmev šolskih klopi prostor, kjer se slišijo vsi glasovi - veliki in mali!

ŽELIMO VAM PRIJETNO BRANJE!

KAZALO

1 DOGAJALO SE JE

- 1. šolski dan
- Pohod Čemšeniško-grajska pot
- Po poteh Soške fronte
- Letna šola v naravi
- Občinska prireditev
- Dan športa
- Jezikovni večer

2 IZ ŠOLSKIH KLOPI

- Kaj smo se učili in raziskovali?
- Fotografski krožek
- Jezikovni izziv

3 MOŽGANČKANJE

- Razmigaj možgane in sprejmi izziv!

4 USTVARJALNI TRENUTKI

- Likovni izdelki
- Literarni izdelki

5 ZA RADOVEDNE

- Ali veš?

6 EKO KOTIČEK

- Zabavno s koristnim

7 KOTIČEK ZA STARŠE

Dogajalo se je ...

1. šolski dan

1. september 2026

September je za nami. Na naši šoli je bilo veliko zanimivih dogodkov, novih začetkov in lepih trenutkov. Tukaj so nekateri utrinki ...

S polnimi nahrbtniki, nasmehi in velikimi pričakovanji smo zakorakali v novo šolsko leto. Učenci so se ponovno srečali s prijatelji, nekateri so spoznali nove sošolce in učitelje ter skupaj stopili novim izzovom naproti.





Naš vtis

Všeč nam je bilo ker je prišel klovn in smo jedli tortico. Všeč nam je bilo tudi, da nam je Radio 1 prinesel darilo. Pa tudi delovne zvezke smo dobili.

učenci 1. m

Letna šola v naravi

od 7. septembra do 11. septembra 2026



SPREHOD PO PIRANU

Drugi teden septembra smo se peti razredi podružnice Lavrica odpravili v otroško letovišče Pacug. Počeli smo veliko zanimivih stvari, najbolj mi je ostalo v spominu, ko smo odšli v Piran.

V to čudovito mesto smo se odpravili peš. Hodili smo po ulicah in opazovali stisnjene visoke hiše. Ustavili smo se tudi na Tartinijevem trgu. Tam smo si ogledali nekaj znamenitosti Pirana, kot so Tartinijev kip, nad trgom pa cerkev sv. Jurija s kipom nadangela Mihaela, ki kaže, kakšno bo vreme. Šli smo v Muzej podvodnih dejavnosti. Tam smo si ogledali potapljaško opremo, ki vsebuje dve uteži, potapljaško čelado, čevlje in skafander. Vse skupaj tehta približno 80 kilogramov. Odšli smo tudi v sobo, kjer smo si predstavljali, kot da smo v vodi. Ogled je bil zelo zanimiv.

Po zaključenem raziskovanju Pirana smo se odpravili nazaj v Pacug, kjer smo skupaj preživeli še nekaj dni.

Iza Kožman, 5. l

ZVEZDNI VEČER

V ponedeljek, 7. septembra 2026, smo se peti razredi PŠ Lavrica z avtobusom odpeljali v
letno šolo v naravi, v letovišče Pacug. Vse dni sem se imela lepo, najbolj pa mi je v spominu ostal večer. Ki ga bom opisala.

Moja plavalna skupina se je v torek pomerila proti drugi. Tekma je bila zelo napeta. Na
večerji smo si nabrali novih moči. Fantje so potem na velikem igrišču igrali nogomet, punce
pa smo se na malem igrišču razdelile v tri skupine. Dve sta igrali, tretja pa je imela prosti čas. Moja ekipa je najprej odigrala dve igri, pri eni sem bila konzul. Potem smo bile proste. Skupaj s prijateljicami sem plesala. Ko se je stemnilo, so se nam pridružili še fantje. Ulegli smo se na tla in opazovali zvezde, med njimi veliki voz, ob spremljavi pesmi Uspavanka za Evo. Želelasem si, da bi bila čista tišina. Potem smo odšli v sobe in pozno zaspali.

V šoli v naravi smo veliko plavali in igrali kickball. To je bila zame nova izkušnja.

Brina Kunej, 5. l

KLICANJE PO VSEJ VERJETNOSTI RESNIČNEGA DUHA
(Doživljajski spis)

7. septembra 2026 smo se vsi petošolci PŠ Lavrica odpravili v šolo v naravi. Šli smo v letovišče Pacug in moj razred je šel v hišico z imenom Barka. Naša soba je imela ime NE vem.

V sredo popoldne smo v naši sobi začeli klicati duha iz videov na You Tube-u. Sedaj vam bom povedal to skrivnost. Njegovo ime naj bi bilo, Čarli Čarli. Kot vemo, je umrl, preden se je rodil. Se pravi, ko je bil v trebuhu. Ime sobe smo si spremenili v Charlie Charlie scary.

Premaknil nam je tudi kakšno stvar. Za klicanje smo se zaprli v sobo, ugasnili vse luči in prižgali belo ali rdečo naglavno svetilko. Na papir na katerem je pisalo dvakrat YES, in dvakrat NO, smo postavili dva svinčnika. Eden je bil postavljen na sredino papirja, nanj pa je bil postavljen drug svinčnik tako, da sta bila špičast del in zadnji del svinčnika v zraku. Da si boste lažje predstavljali, sem vam na naslednji strani narisal skico lista z dvema svinčnikoma. Pa še zraven sem vam napisal, kje je kaj.

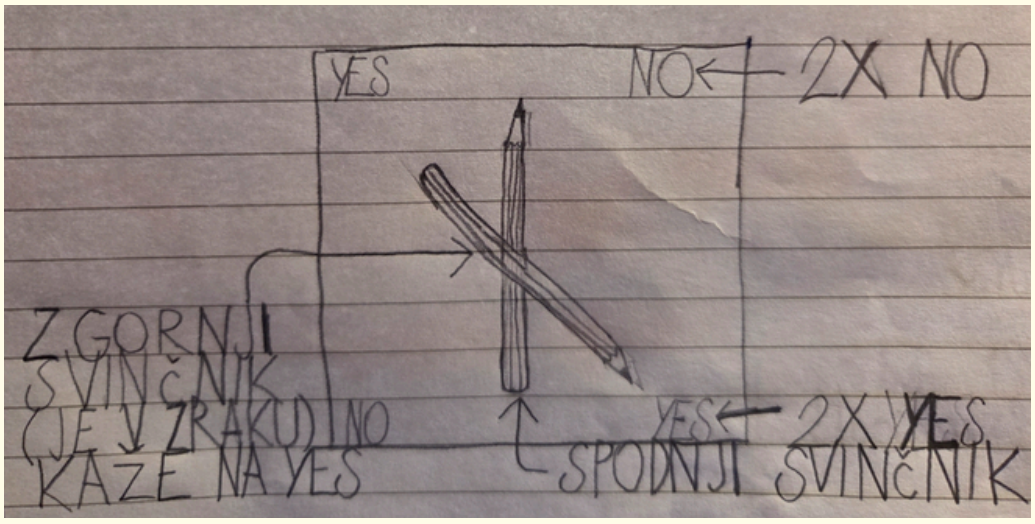

Spraševali smo ga različna vprašanja, ampak vsa so morala biti v angleščini, da je razumel. Na začetku smo ga vedno vprašali: »Charlie, Charlie are you here?« (prevod »Čarli, Čarli ali si tukaj?«) Svinčnik se je premaknil na YES ali NO. Če je svinčnik pokazal na YES, smo nadaljevali z vprašanji. Npr.: »Charlie, Charle are we friends?« (Čarli Čarli ali smo prijatelji?) ali kaj podobnega.

Na koncu tabora smo ugotovili, da je v svinčnik pihal moj sošolec, kakšno stvar pa je premaknil moj drugi sošolec. Vmes se mi je kar zdelo, da je nekdo pihal. Vrnili smo se domov, ampak še zmeraj obstaja možnost, da duh obstaja.

Jakob Androjna, 5.n



NAJLEPŠI POHOD Z LUČKAMI
(Doživljajski spis)

V ponedeljek, 7. 9. 2026, ob 7.30, smo štartali z Lavrice in se odpeljali na tabor v Pacug. Vozili smo se 2 uri, saj nas je na avtocesti presenetil zastoj zaradi prometne nesreče, ki se je zgodila. Ko se je promet začel hitreje premikati, smo kmalu prišli do avtocestnega postajališča, kjer smo pojedli malico.

Nato smo se vrnili nazaj na avtobus in se odpeljali v pristanišče Luka Koper. Tam smo si ogledali različne stvari, potem pa z avtobusom odšli v Pacug. Kmalu smo prišli v zalivček Pacug, kjer smo se najprej usedli na tribune za navodila, potem se razdelili v sobe, razpakirali, na koncu pa smo imeli kosilo. Po kosilu smo šli plavati in se razdelili v ekipe. Kmalu za tem pa smo imeli večerjo. Ko smo pojedli večerjo, pa je sledil večerni pohod z lučkami.
Odšli smo v Piran, a ker je bilo kar pozno, smo s seboj vzeli naglavne ali ročne lučke. Ko smo odšli, je bilo še svetlo, zato še nismo potrebovali luči. Ura je bila okoli 21.00 ali malo manj. Štartali smo iz Pacuga in šli proti Fiesi. V Fiesi, kjer smo hodili ob morju, smo videli 4 delfine. Za tem je kmalu prišla ladja, zato so se delfini skrili pod vodo. Bilo nas je 63.

Na taboru je bila samo naša šola, PŠ Lavrica, in sicer vsi trije razredi: 5. n, m, l. V Fiesi pa smo si ogledali še jezero, ki je umetno, kar pomeni, da so ga ustvarili ljudje. Prišli smo v Piran, kjer smo se najprej razdelili v dve skupini. V tisti skupini, kjer sem bila jaz, smo najprej odšli v Muzej podvodnih dejavnosti. Tam nas je vodila gospa, ki nam je povedala zelo veliko stvari o potapljačih, ki so se potapljali pred davnimi časi z zelo težko potapljaško opremo, ki je bila težka 85 kilogramov. Pripovedovala pa nam je tudi o različnih ladjah in podmornicah, postavila pa nam je tudi najrazličnejša vprašanja. Na eno vprašanje sem odgovorila tudi jaz. Odgovor je bil ladja Rex, ki je bila menda narejena v Italiji, potopljena pa je bila v Sloveniji, in sicer med Izolo in Koprom, leta 1944, zaradi streljanja letal. Na koncu pa je gospa vprašala nagradno vprašanje, ki se je glasilo: »Zakaj se na podmornici niso potniki smeli briti?« Žan Luka je na to vprašanje odgovoril pravilno, zato je dobil svinčnik in magnetek. Nato pa smo si lahko še kaj kupili. Jaz si nisem nič. Potem sta se skupini zamenjali.

Mi smo šli na Tartinijev trg, ostali pa so šli v Muzej podvodnih dejavnosti. Na Tartinijevem trgu smo se usedli na tla in reševali delovne zvezke. Ker se je stemnilo, smo morali prižigati naglavne ali ročne svetilke. Pogovarjali smo se o cerkvi svetega Jurija, na kateri pa je kip svetega Mihaela, ki kaže, kakšno bo vreme. Če je obrnjen proti morju, pomeni, da bo lepo vreme, če pa je obrnjen proti Piranu, pa pomeni, da bo slabo vreme. In o Tartinijevi hiši ter še o marsičem drugem, kar zdaj nisem naštela. .



Dekleta smo učiteljice prosile za sladoled, a ker je bilo prepozno, ga nismo dobile. Naša skupina je končala prej kot druga, zato nam je učiteljica dala izziv, da vzvratno pretečemo en krog. Ko se nam je pridružila še druga skupina, pa smo le odšli nazaj v Pacug. V Pacug smo prišli malo čez 22.00 uro. Potem smo se umili in šli spat. Najbolj mi je bilo všeč, ko smo gledali delfine, kako so skakali iz vode v vodo. Najbolj si bom zapomnila, da na cerkvi sv. Jurija v Piranu stoji kip sv. Mihaela, ki kaže, kakšno bo vreme. Najbolj zanimivo mi je bilo, da je en človek nosil na sebi 85 kg skupne potapljaške opreme.

Lara Beigot, 5. n








PACI









Pohod Čemšeniško-grajska pot

7. september 2026



Športni dan

V ponedeljek, 7. septembra, smo se odpravili na Lisičje. Malico smo imeli v nahrbtnikih. Ko smo prispeli do Lisičjega dvora, smo jo pojedli. Nato smo odšli na most nad avtocesto, kjer smo mahali avtomobilom. Tekmovali smo, kdo bo prvi prišel na vrh hriba. Hodili smo tudi ob robu gozda.

Potem smo se vrnili do Lisičjega dvora, kjer smo pojedli še nekaj sladkarij. Na koncu smo se odpravili nazaj v šolo.

Sabina Jager, 4. l







Občinska prireditev

19.september 2026

OBČINSKA PRIREDITEV OBČINE ŠKOFLJICA

V soboto, 19. 9., se je v dvorani OŠ Škofljica odvila občinska prireditev.
Poleg zborov OŠ Škofljica, plesalk plesnega društva Frklje in številnih slovenskih glasbenikov – Rok Ferengja, Nuša Derenda, Eva Černe, Rok Trkaj in Rebeka Dremelj – so nastopile tudi naše mažorete. S simpatičnim nastopom, ki je bil otvoritveni ples občinske prireditve, so v zaključku priplesale v pozicijo, ko se je na njihovih hrbtih izpisal občinski slogan ''Stičišče srčnih ljudi'', kar je v občinstvu sprožilo bučen aplavz. Mentorica Jana Rus Urankar si za koreografijo zagotovo zasluži pohvalo. Posebno priznanje sta prejela tudi učiteljica Draga Košak in naš ravnatelj Roman Brunšek. Upokojena učiteljica Draga Košak še vedno nadaljuje s svojim poslanstvom pri poučevanju in pomoči otrokom, zato ji je Občina podelila naslov ČASTNA OBČANKA OBČINE ŠKOFLJICA. Naš ravnatelj Roman Brunšek pa je za dolgoletno delovanje v šoli in sodelovanje z Občino Škofljica prejel naziv AMBASADOR OBČINE ŠKOFLJICA. Čestitamo!









Naziv ambasadorja Škofljice je prejel gospod Roman Brunšek.



Posebno priznanje je prejela učiteljica Draga Košak.





Nastop mažoret PŠ Lavrica.



Ponosni smo na vse, ki so sodelovali in s svojo energijo prispevali k uspešnem nastopu.

Po poteh Soške fronte

23. september 2026









Dan športa

26. september 2026

Šport, druženje in dobrodelnost

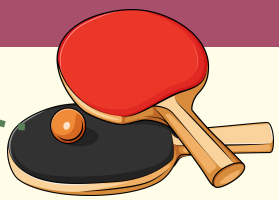

V soboto, 26. septembra, je na PŠ Lavrica ponovno potekal tradicionalni Dan športa, ki je tudi letos združil šport, druženje in dobrodelnost. Dogodek je privabil približno 350 obiskovalcev in 160 tekmovalcev.

350 obiskovalcev

160 tekmovalcev





Pester športni program



Tekmovalci so se pomerili v nogometu, odbojki, košarki, namiznem tenisu, finski, pikadu in šahu, najmlajši pa so se preizkusili na poligonu za najmlajše, v dirki s poganjalčki in družinski štafeti. Obiskovalci so se lahko udeležili tudi judo delavnice, poslikave obraza, loka sreče in delavnice prve pomoči. Dogajanje sta popestrila srečelov in dobrodelna dražba športnih dresov, za okrepčilo pa so bili na voljo domači piškoti, palačinke, kava, limonada in hotdogi, ki so bili letošnja novost. Obiskali so nas tudi gasilci, ki so s svojo predstavitvijo novega vozila dodatno popestrili dogajanje.







Častna gosta in govorca sta bila ravnatelj OŠ Škofljica Roman Brunšek in župan Občine Škofljica Primož Cimerman, ki sta zbrane nagovorila in poudarila pomen športa ter povezovanja skupnosti.

Za uspešno izvedbo dogodka sta poskrbela organizatorja Tevž Pavšek in Alma Radišić, pri izvedbi pa je pomagalo **30 učiteljev prostovoljcev, 30 učencev prostovoljcev in en starš prostovoljec.**



Otvoritev dogodka z ravnateljem OŠ Škofljica Romanom Brunškom ter organizatorjema Tevžem Pavškom in Almo Radišić.



Nagovor župana Občine Škofljica Primoža Cimermana



Dan športa ima dobrodelni namen.

Zbrali smo več kot

10.000 €,

ki so namenjena **za šolski sklad** OŠ Škofljica in za pomoč učencem iz socialno ogroženih družin.

Iskreno se zahvaljujemo vsem sponzorjem in donatorjem, ki so nas podprli finančno ali z materialnimi donacijami ter tako pomagali pri izvedbi dogodka in zbiranju sredstev. Hvala tudi vsem tekmovalcem, obiskovalcem, učencem, staršem, učiteljem in prostovoljcem, ki ste s svojo udeležbo soustvarili letošnji Dan športa.

Skupaj smo preživeli dan, poln športa, druženja in dobre volje, predvsem pa naredili nekaj dobrega za otroke.

učenci 4. m



Igranje šaha



Delavnica prve pomoči



Lokostrelstvo



Obisk gasilcev



Najmlajši udeleženci



Poslikava obraza



Tekmovanje v odbojki



Nastop mažoret

Jezikovni večer

28. september 2026

JEZIKI SO KLJUČ DO VRAT V SVET

V ponedeljek, 28. septembra 2026, smo na naši šoli pripravili tradicionalni Jezikovni večer, ki je bil letos nekoliko drugačen kot prejšnja leta, saj so bile njegova osrednja tema pravljice. Kot morda že veste, na naši šoli veliko učencev govori različne tuje jezike ali se jih uči, zato je Jezikovni večer odlična priložnost, da predstavimo svoje jezikovno znanje in spoznamo tudi druge kulture.

Na letošnjem Jezikovnem večeru smo lahko prisluhnili številnim jezikom. Pridružili so se nam tudi učenci Osnovne šole Škofljica, ki so nam predstavili svoje jezikovno znanje in s svojimi nastopi obogatili prireditev.

Na začetku so nas učenci pozdravili v različnih jezikih, med drugim v slovenščini, španščini, nemščini, ukrajinščini, hrvaščini, italijanščini, angleščini, ruščini in francoščini. Sledili so številni zanimivi nastopi v različnih jezikih.

Prisluhnili smo pesmi Who Took the Cookie from the Cookie Jar?, ki so jo zapeli drugošolci, pa tudi drugim pesmim v angleščini. Učenci so nam predstavili kratek nastop v španščini z naslovom ¿Dónde está el cuento?, kjer smo spoznali, da je različnim junakom iz pravljic skupno prijateljstvo, domišljija in pozitivne vrednote. V nemščini smo si ogledali točko Nächster Patient, v kateri smo spoznali sodobne in zabavne priredbe znanih pravljic, kot so Sneguljčica, Pepelka, Rdeča kapica in Zlatolaska. V madžarščini smo prisluhnili drugačni različici zgodbe o kralju Matjažu.

Posebno doživetje so bile tudi deklamacije pesmi v latvijščini, kitajščini, srbščini in hrvaščini. Učenci francoskega krožka so pripravili kratek skeč z naslovom Kako kupiti srečko v Parizu. Za glasbeni predah je poskrbel devetošolec, ki je na klavirju zaigral skladbo slovitega poljskega pianista in skladatelja Frédérica Chopina. Prisluhnili smo tudi afriški ljudski pesmi v izvedbi učenke Osnovne šole Škofljica. V ukrajinščini in ruščini smo spoznali še dve kratki pravljici. Prireditev sta s svojimi nastopi popestrila tudi pevska zbora Osnovne šole Škofljica in Podružnične šole Lavrica.

Ob koncu prireditve nam je ravnatelj Roman Brunšek zaupal pomembno sporočilo: zelo dobro je, da znamo čim več tujih jezikov, kar so s svojimi nastopi dokazali tudi naši učenci, vendar ne smemo pozabiti na svoj materni jezik – slovenščino. Ta je pomemben del naše identitete, kulture in pripadnosti.



Sofia Hodnik, 6. l



Ob evropskem dnevu jezikov, 26. september, je pomembno poudariti dejstvo, da je učenje tujih jezikov veliko več kot le spoznavanje novih besed in slovničnih pravil. Jezik nam omogoča, da spoznavamo drugačne načine življenja, odkrivamo nove zgodbe in se povezujemo z ljudmi iz različnih kulturnih okolij. S pripravo raznolikih jezikovnih točk so učenci pokazali, da se lahko jezika učimo tudi na ustvarjalen, zabaven in sproščen način. Pravljice pa so pri tem še posebej primerne, saj nas s svojo sporočilnostjo povezujejo ne glede na to, kateri jezik govorimo.

Namen kulturne prireditve Jezikovni večer je spodbujati učenje tujih jezikov, razvijati spoštovanje do različnih kultur ter učencem omogočiti, da svoje znanje, talente in ustvarjalnost predstavijo širši šolski skupnosti. Ta večer nam je znova pokazal, da je vsak jezik svojevrsten zaklad in da so ravno jeziki mostovi med ljudmi, ki nam pomagajo bolje razumeti svet in drug drugega. Zato ne pozabimo - jeziki so ključ do vrat v svet.

Špela Tomažin, prof.






Učenci pozdravijo!
BAJKA
CUENTO
FAIRY TALE
CONTE
MESE


STORIA
CONTE
MESE
VEČER


(pesem v jeziku kirundi)
Naomie Irishura, 6. a
Mateja Novak
BAJKA
MARCHEN
CUENTO
FAIRY TALE
CONTE
MESE
JEZIKOVNI VEČER


CUENTO
ISTORIA
CONTE
JEZIKOVNI VEČER


BAJKA
CUENTO
FAIRY TALE
STORIA
CONTE
MESE

Kako rečeš ...?





Jezični kviz

Prepoznaj jezik.

1. ¿Cómo estás?
2. 你好吗？(Nǐ hǎo ma?)
3. Wie geht's?
4. Как дела?
5. Come stai?
6. How are you?





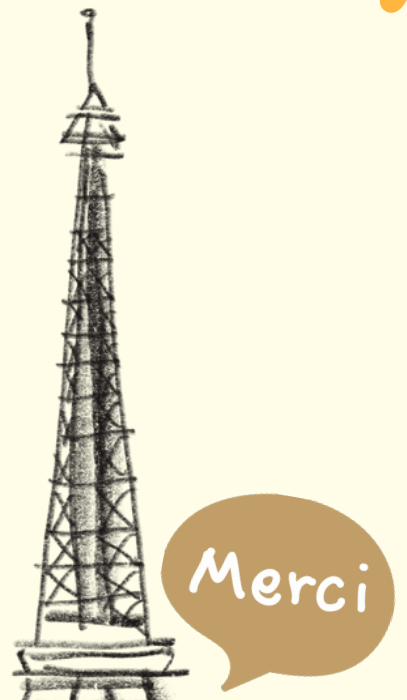





Danke

Gracias

Iz šolskih klopi

Kaj smo se učili in raziskovali?



Spoznavali celice in uporabo mikroskopa



Raziskovali človeško telo



Skupinsko delo



Spoznavali zemljevid

Ročne spretnosti









Na naši šoli se vedno kaj dogaja! Tokrat vabimo vse, ki radi fotografirate, da se pridružite fotografskemu krožku.



Morda prav ti ujemeš naslednji nepozabni šolski trenutek!

Za vse radovedne učence **od 6. do 9. razreda** imamo nov jezikovni izziv!



STROGO BESEDNO!

IZGINILA JE ČRKA E!



Jezikovna misija za radovedne učence od 6. do 9. razreda

50 BESED • 0 ČRK E

NALOGA: Napiši zgodbo z natanko 50 besedami. V zgodbi in njenem naslovu ne sme biti črke e ali E.

PRAVILA MISIJE

- Naslov ne šteje med 50 besed.
- Uporabi prave slovenske besede; črk ne izpučaj in besed ne krajšaj.
- Piši v povedih, ne v seznamu besed.
- Besede štej po presledkih; ločila niso dodatne besede.
- Piši čitljivo na roke.

ODDAJA IN IZBOR

- Izdelek oddaj v škatlo v knjižnici.
- Rok za oddajo: sreda, 14. 10. 2026.
- Uporaba umetne inteligence (UI) je prepovedana.
- Podpis je obvezen!
- Izmed vseh oddanih zgodb bomo izbrali najboljšo.

Naslov moje zgodbe: _____

MISIJA OPRAVLJENA?

- ☐ Natanko 50 besed.
- ☐ Brez e ali E v zgodbi in naslovu.
- ☐ Zgodbo sem napisal/-a samostojno.
- ☐ Izdelek je podpisan.

Ime in priimek: _____ **Razred:** _____ **Podpis:** _____

Preizkusi svojo ustvarjalnost in se loti zanimivega izziva!



Možgančaknje

Razmigaj možgane in sprejmi izziv!

ŽIVALSKE UGANKE

Sem velika žival,
Ki obožuje vodo.
Zelo rad se škropim z njo
In v njej dolge ure čofotam.
Kdo sem?
(NOTS)

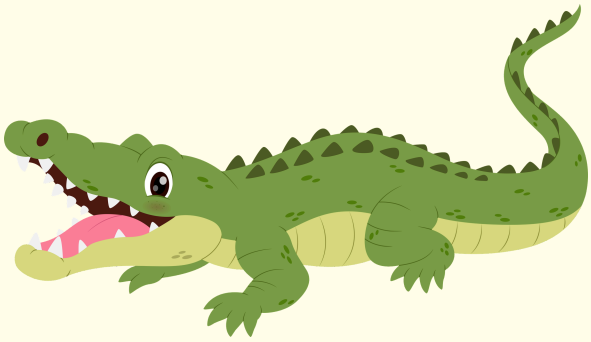

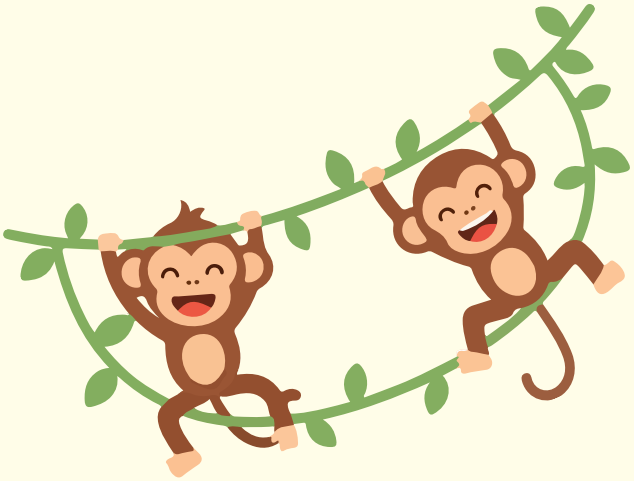

Ko lososi potujejo po rekah
In slapovih navzdol,
Ta žival preži na njih.
Ima kosmat kožuh in majhna ušesa.
(GRIZL)

Ima dolg gobec poln čekanov.
Prebiva v sladki in slani vodi.
Ni riba, niti sesalec.
Kdo je to?
(KROKOIL)



Učenec 5. r.

Ustvarjalni trenutki

Likovni izdelki









Ema Martinc, Lara Kos, Naida Mehulić, Adam Kelenc, učenci 3. m









Vesna Kočevar, Ula Lakner, Iza Ržišnik Martinec, Bine Jakič, učenci 3. m









Mingze Ma, Brina Kunej, Zarja Stojčevič in Maj Slemenšek, učenci 5. l

Literarni izdelki

Glasnik, 16.5.2026

Medved je prišel v Valerie

Lavrica – včeraj 15.5.2026 je medved prišel v Valerie, ko so lišla odprta vrata. Napadel je fantka, ki je imel v vreči govedino. Potem so fantka videli, še ostali gostje. Hoteli so mu pomagati, a so se bali, da bi napadel tudi njih. Poklicali so lovce na živali, ki živali ujamejo z mrežo. Prišli so pa 5. minutah. Medveda so ujeli. Fantka pa so pa odpeljali v bolnico.



A. O.

učenec 4. I razreda

Časopis, 16.5.202

Čarodej začara medveda in kuharja

Lavrica - včeraj so starši povabili svoje devetošolce v dvorano Valerie. Tam jih je pričakal čarodej in jim pokazal par čarovnij. Ko je pričakal spečega kuharja in lačnega medveda, se je užgal ogenj in medved je skočil in pojedel meso ter rešil kuharja.

E.K.M.

Velika požarna novica

Bil, 16.5.2026

Lavrica - včeraj so se starši odpravili v dvorano Valerie. Naročili so dve puci in pijačo. Kuhar se komaj kuhal, ker se bil zelo zaspan. Pico se delal zelo veliko časa. Bil je pri ognju in mu je bilo toplo, da je kar zaspal. Staršem je smrdelo in so vprašali natakarja, kaj se z naročilom. V kuhinji je bil ogenj in je natakar poklical gasilce in so prišli. Vsi so šli ven, ker je bil zelo velik požar! Gasilci so bili zelo utrujeni, saj so vse rešili.

L.P.



učenca 4. I razreda

PRAVLJICA O TREH RIBIČIH

Bili so trije ribiči, ki so odšli lovit ribe na reko Muro. Prva dva nista imela ribiške palice, tretji pa jo je izgubil.
Poskusili so ujeti tri postrvi. Dve sta odplavali, tretja pa jim je ušla. Ribo, ki jim je ušla, so želeli speči. Odšli so v deveto vas, potrkali na stoto hišo in vprašali za žar. Rekli so jim, da imajo tri, prva dva sta lesena, tretji pa brez oglja. Vzeli so tistega brez oglja in spekli postrv, ki jim je ušla.
Ko so jo pojedli, so šli spat na tri postelje, dveh ni bilo, tretja pa ni obstajala. Nato so zaspali na postelji, ki ni obstajala. Dva sta imela odprte oči, tretji pa je bil buden.



Anja Filipović, 6. l

MOJA ŠOLA

Vsako jutro v šolo grem,
tam prijatelje pozdravim.
Vsak dan slišim zvonec,
to pomeni, da grem domov.

Živjo, Jan in Sara,
šola je že skoraj za nama.
S prijatelji se rad smejim
in se novih stvari naučim.



Naomi Shtark, 5.l

Za radovedne

Ali veš ...

Ali poznaš star ljudski pregovor ''spanec je boljši kot žganec''? Si kdaj razmišljal, kaj pravzaprav pomeni?



Med spanjem se naše telo spočije, možgani pa ''napolnijo baterije''. Če spimo dovolj, smo naslednji dan bolj zbrani, imamo več energije in si lažje zapomnimo snov.

Če pa pridemo v šolo neprespani, nam lahko še tako dobro naučena snov hitro uide iz glave. Premalo spanja lahko pomeni tudi slabšo koncentracijo, utrujenost in slabo voljo.

Ko se začnejo testi, spraševanja in druge šolske obveznosti marsikdo premalo spi. Še eno poglavje v knjigi, mogoče še en video na telefonu ... in ura je kar naenkrat polnoč. Čeprav se zdi, da bomo zjutraj z lahkoto vstali, se hitro izkaže, da to ni bila dobra ideja.

Po priporočilih naj bi šolarji spali vsaj od 9 do 12 ur na noč. Zato knjige pravočasno odložimo, telefon dajmo na stran in si privoščimo dovolj počitka.



STE VEDELI?



Ali veš, da je na Veneri en dan daljši od enega leta?

Na planetu Venera traja en obrat okoli svoje osi približno 243 zemeljskih dni, medtem ko Venera obkroži Sonce v samo 225 zemeljskih dneh. To pomeni, da je en obrat Venere okoli svoje osi daljši od njenega leta!

Še bolj neverjetno: na Veneri Sonce vzhaja na zahodu in zahaja na vzhodu, saj se planet vrti v nasprotni smeri kot Zemlja.

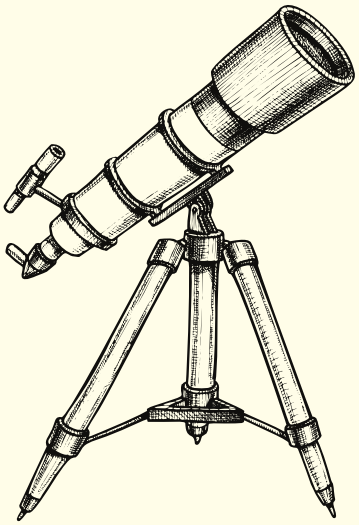

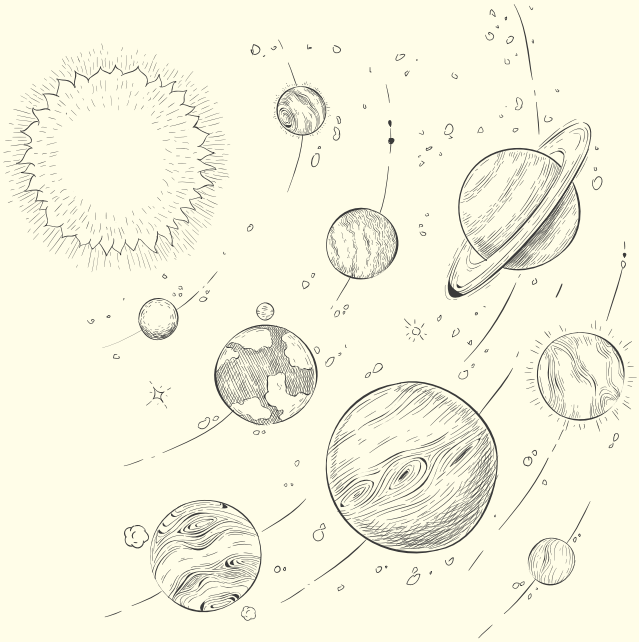

Eko kotiček

ZABAVNO S KORISTNIM

V času podaljšanega bivanja smo po kosilu odšli ven na igrišče. Opazili smo, da je bilo na šolskih površinah veliko smeti in da je gospod hišnik pokosil travo. Odločili smo se, da bomo pograbili travo in iz nje naredili ogromne kupe. Pri tem smo se zelo zabavali. Te kupe smo znosili v šolski kompostnik. Pobrali smo tudi vse smeti, ki so ležale na šolskem igrišču in travni površini. Večinoma so bili to ovitki od bonbonov, škatlice od fug in cigaret, računi in zamaški od pijač. Presenetilo nas je, koliko smeti se je nabralo v naši zbirni škatli za smeti. Želeli bi si, da bi vsi obiskovalci šolskih površin odlagali smeti v koš. Pri delu niso sodelovali vsi učenci, zgolj tisti, ki bi želeli narediti nekaj dobrega za okolje. Želimo si, da bi naslednjič sodelovalo več učencev.

Meta Pangerc in Zarja Vidrgar, 4.l











Kotiček za starše

Dogodki, ki sledijo:

15. 10. - govorilne ure RS

22. 10. - govorilne ure PS

24. 11. - 100 let šole na Lavrici



Z vašim sodelovanjem, podporo in spodbudo soustvarjamo prijetno, varno in ustvarjalno šolsko okolje, v katerem naši učenci rastejo, se učijo in odkrivajo talente.

Otrok ne potrebuje popolnih staršev, ampak starše, ki verjamejo vanj.

BRALNA ZNAČKA
ZA ODRASLE

Knjiga odpira vrata
v nove svetove.

Nikoli ni prezgodaj! Nikoli ni prepozno! Vsak čas je ravno pravi za branje, pogovor in prijetno druženje ob branju.

Vabim Vas, da se nam pridružite na bralnem popotovanju. Bralna značka za odrasle je namenjena vsem staršem, skrbnikom učencev PŠ Lavrica in zaposlenim na šoli.

Pogoja za opravljeno bralno značko sta:

- prebrati morate vsaj štiri knjige po vašem izboru (izbirate lahko med leposlovjem za odrasle, mladinsko literaturo, pesniškimi zbirkami ali strokovno literaturo);
- izpolnjena spletna anketa https://forms.gle/7ojMcJWhXSsPwviV9

Mogoče potrebujete namig za knjigo, ki bi jo vzeli v roke? Pokukajte na instragram profil bz.zaodrasle, kjer bodo objavljena mnenja, katera bodo zapisali naši bralci.

Bralna značka za odrasle se zaključi 23. aprila 2027 na svetovni dan knjige in avtorskih pravic.
Upam, da se nam pridružite v čim večjem številu.

Prijetno branje!

Petra Krhin



DO NASLEDNJIČ!

HVALA, KER NAS BEREŠ!

Vsaka zgodba, fotografija in ustvarjalni prispevek naredi naš Mesečnik še bolj poseben.

POSTANI DEL NAŠE ZGODBE

Imaš zanimivo zgodbo, pesem, risbo ali fotografijo? Pošlji nam svoj prispevek na mesecnik.pslavrica@gmail.com in morda bo objavljen prav v naslednji številki!

SE BEREMO SPET!

Naslednja številka izide **15. novembra 2026**.

Mesečnik je spletni časopis PŠ Lavrica. Izhaja enkrat mečno. Namenjen je staršem, učencem, učiteljem. Šolsko leto 2026/2027, letnik 1, št. 1, oktober 2026. Časopis izhaja mesečno v času pouka. Zanj: Petra Krhin in Maja Pečjak. Članke, poročila, obvestila in fotografije prispevajo učenci, krajani, strokovni delavci PŠ Lavrica in drugi.